豊トラスティ証券

ゆたかCFD操作マニュアル

スマートフォン用Web版

1・お取引にあたって

(1) ご利用可能端末一覧	2
(2) 取扱い銘柄について	3
(3) ご利用可能時間	4
(4) ログイン画面	8
(5) パスワード強制変更画面	9
(6) 書面の同意・確認	10

2・メイン画面

(1) 初期表示	11
----------	----

3・ヘッダ

(1) ヘッダ	12
---------	----

4・グローバルメニュー

(1) レート/注文	13
新規/決済注文	14
新規/決済注文(ストリーミング注文)	17
新規/決済注文(成行)	18
新規/決済注文(指値)	19
新規/決済注文(逆指値)	20
新規/決済注文(ストップリミット)	21
新規/決済注文(OCO)	22
新規/決済注文(IFD)	23
新規/決済注文(IFDOCO)	25
(2) チャート	27
(3) 建玉/決済	29
(4) 注文照会	33
(5) ニュース	36

5・メニュー

(1) メニュー	37
(2) 取引履歴照会	38
(3) 証拠金状況照会	42
(4) 出金依頼	44
(5) 金利・配当相当額一覧	45
(6) 入出金照会	46
(7) お知らせ	49
(8) お客さま別お知らせ	50
(9) 緊急なお知らせ	51
(10) 取引所お知らせ	52
(11) 指定レートメール	53
(12) メール通知設定	54
(13) 取引設定	55
(14) 銘柄詳細情報	56
(15) 価格データ	57

6・その他機能

(1) ランドスケープモード	58
(2) スワイプ操作	59
(3) ソフトウェアキーボード	60

(1) ご利用可能端末一覧

OS/ブラウザ		Safari		Google Chrome	プラグイン	モニター解像度
		Safari11	Safari12	最新版		
iPhone	iOS11	○	-	-	Adobe Reader	568*320px(iphoneSEサイズ)
	iOS12	-	○	-		
Android	7.0 Nougat	-	-	○	Adobe Reader	360x640dp
	8.0 Oreo	-	-	○		
	9.0 Pie	-	-	○		

- Web（スマホ版） [GriffinSP]はiOSについては最新版プラス1世代前までが推奨環境となります。
- Web（スマホ版） [GriffinSP]はプライベート ブラウジングモードでの利用は不可となります。

I お取引にあたって

(2) 取扱い銘柄について

■銘柄の種類

銘柄	アルファベット	日本語名称	取引単位
日経225	N21/JPY	日経225(●●●●)	日経平均株価 × 100円
DAX	X21/JPY	DAX(●●●●)	DAX® × 100円
FTSE100	F21/JPY	FTSE100(●●●●)	FTSE100 × 100円
NYダウ	D21/JPY	NYダウ(●●●●)	NYダウ × 10円
金ETF	G21/JPY	金ETF(●●●●)	ETF価格 × 100円
原油ETF	C21/JPY	原油ETF(●●●●)	ETF価格 × 100円

※「●●●●」はリセット日を迎える西暦となります

■リセット方法

銘柄	上場期間 (重複期間)	取引開始日	取引最終日	リセット日
日経225	15ヵ月 (3ヵ月)	9月 第2金曜日の翌取引日 (原則、月曜日)	12月 第2金曜日の前取引日	12月 第2金曜日
DAX			12月 第3金曜日の前取引日	12月 第3金曜日の翌取引日
FTSE100				
NYダウ				
金ETF				
原油ETF				

(3) ご利用可能時間

■ 通常期間(11月第1日曜日の翌日～3月第2日曜日の前日)

ログイン可能時間	(土～月曜日) (火～木曜日) (金曜日)	土曜日午後 1:00～火曜日午前 6:55 午前 7:35～翌午前 6:55 午前 7:35～翌午前 6:00
注文受付可能時間	(土～月曜日) (火～木曜日) (金曜日)	土曜日午後 1:00～火曜日午前 6:55 午前 7:35～翌午前 6:55 午前 7:35～翌午前 6:00
出金依頼受付時間	(土～月曜日) (火～木曜日) (金曜日)	土曜日午後 1:00～火曜日午前 6:55 午前 7:35～翌午前 6:55 午前 7:35～翌午前 6:00

プレオープン時間	日経225	(月曜日) 午前 8:00～午前 8:30 (火～金曜日) 午前 8:20～午前 8:30
	DAX	(月～金曜日) 午後 3:50～午後 4:00
	FTSE100	(月～金曜日) 午後 4:50～午後 5:00
	NYダウ	(月曜日) 午前 8:00～午前 8:30 (火～金曜日) 午前 8:20～午前 8:30
	金ETF	(月曜日) 午前 8:30～午前 9:00 (火～金曜日) 午前 8:50～午前 9:00
	原油ETF	(月曜日) 午前 8:30～午前 9:00 (火～金曜日) 午前 8:50～午前 9:00

取引時間	日経225	(月～金曜日)	午前8:30～翌午前6:00
	DAX	(月～金曜日)	午後4:00～翌午前6:00
	FTSE100	(月～金曜日)	午後5:00～翌午前6:00
	NYダウ	(月～金曜日)	午前8:30～翌午前6:00
	金ETF	(月～金曜日)	午前9:00～翌午前6:00
	原油ETF	(月～金曜日)	午前9:00～翌午前6:00

- 土曜 午前6:00～午後1:00はシステムメンテナンスのため、ログイン不可となります。
- 取引時間以外は、ストリーミング注文は発注できません(その他の注文(成行含む)は可能です)。
- プレオープン時間帯は、発注のみ可能で約定しません。
- 取引時間は取引所の定める取引時間帯で、海外市場の祝日等の理由で変更されることがあります。
- 通信・回線状況によっては画面の表示に時間がかかる場合がございます。

■ 米国サマータイム期間(3月第2日曜日～11月第1日曜日)

ログイン可能時間	(土～月曜日) (火～木曜日) (金曜日)	土曜日午後 1:00～火曜日午前 5:55 午前 6:35～翌午前 5:55 午前 6:35～翌午前 5:00
注文受付可能時間	(土～月曜日) (火～木曜日) (金曜日)	土曜日午後 1:00～火曜日午前 5:55 午前 6:35～翌午前 5:55 午前 6:35～翌午前 5:00
出金依頼受付時間	(土～月曜日) (火～木曜日) (金曜日)	土曜日午後 1:00～火曜日午前 5:55 午前 6:35～翌午前 5:55 午前 6:35～翌午前 5:00

プレオープン時間	日経225	(月曜日) (火～金曜日)	午前 8:00～午前 8:30 午前 8:20～午前 8:30
	DAX	(月～金曜日)	午後 3:50～午後 4:00 (欧州 サマータイム適用期間) 午後 2:50～午後 3:00
	FTSE100	(月～金曜日)	午後 4:50～午後 5:00 (欧州 サマータイム適用期間) 午後 3:50～午後 4:00
	NYダウ	(月曜日) (火～金曜日)	午前 8:00～午前 8:30 午前 8:20～午前 8:30
	金ETF	(月曜日) (火～金曜日)	午前 8:30～午前 9:00 午前 8:50～午前 9:00
	原油ETF	(月曜日) (火～金曜日)	午前 8:30～午前 9:00 午前 8:50～午前 9:00

取引時間	日経225	(月～金曜日) 午前 8:30～翌午前 5:00
	DAX	(月～金曜日) 午後 4:00～翌午前 6:00 (欧州 サマータイム適用期間) 午後 3:00～翌午前 5:00
	FTSE100	(月～金曜日) 午後 5:00～翌午前 6:00 (欧州 サマータイム適用期間) 午後 4:00～翌午前 5:00
	NYダウ	(月～金曜日) 午前 8:30～翌午前 5:00
	金ETF	(月～金曜日) 午前 9:00～翌午前 5:00
	原油ETF	(月～金曜日) 午前 9:00～翌午前 5:00

- 土曜 午前5:00～午後1:00はシステムメンテナンスのため、ログイン不可となります。
- 取引時間以外は、ストリーミング注文は発注できません(その他の注文(成行含む)は可能です)。
- プレオープン時間帯は、発注のみ可能で約定しません。
- 取引時間は取引所の定める取引時間帯で、海外市場の祝日等の理由で変更されることがあります。
- 通信・回線状況によっては画面の表示に時間がかかる場合がございます。

(3) ログイン画面

ログイン

ゆたかCFD

お客様のIDとパスワードを入力の際は、「ログイン」ボタンをクリックしてください

ログインID

パスワード

ログイン

①

① ログイン

ログインIDとパスワードを入力してクリックしてください。
ログイン認証に成功すると、プライス一覧画面が表示されます。

当社より発行された初期パスワードをご入力された場合、
(4)パスワード強制変更画面が表示されます。

ご同意いただく必要のある書面が存在する場合、
(5)重要文書の同意・確認画面が表示されます。

(4) パスワード強制変更

初期パスワード変更

 ゆたかCFD

現在のログインパスワードは仮のパスワードです。お客様ご自身でパスワードを変更してください。

現在のログインパスワード
[入力欄]

新しいログインパスワード
[入力欄]

もう一度ご入力ください (確認)
[入力欄]

パスワード変更

①

① 変更反映ボタン

タップ時、パスワード変更確認ダイアログが表示されます。

変更確認ダイアログで「はい」をタップするとパスワード変更が実行されます。

パスワード変更後、ご同意いただく必要のある書面が存在する場合、**(5)重要文書の同意・確認画面**が表示されます。

・パスワード変更確認ダイアログ

入力した内容でパスワードを更新しますか？

はい いいえ

・パスワード変更完了ダイアログ

パスワード変更を受け付けました。

はい

(5) 書面の同意・確認

・同意必須書面がある場合



・事前告知書面のみの場合



- ① 閲覧ボタン
タップすると対象の書面(PDF形式)をダウンロードします。
- ② ログアウトボタン
タップすると同意せずにログアウトします。
- ③ 同意するボタン
タップすると閲覧した書面のみ同意して取引画面に遷移します。
未読の同意必須書面が存在する場合、ボタンは非活性となります。
- ④ 次回ログイン時確認ボタン
同意せずに取引画面を表示します。
改定日が到来すると、同意が必須となります。

(1) 初期表示

ログイン直後にプライス一覧が表示されます。

銘柄	買気配	売気配	High/Low
日経(20208)	22507	22510	H L ->
NYダウ(20208)	25967	25970	H L ->
日経(20209)	22535	22538	H L ->
NYダウ(20209)	25991	25994	H L ->
日経(2021)	22483	22486	H L 22,497 > 22,487
DAX(2021)	--	--	H L ->
FTSE(2021)	--	--	H L ->
NYダウ(2021)	25926	25929	H L 25,935 > 25,925
金(2021)	17512	17515	H L 17,520 > 17,509
原油(2021)	857	860	H L 852 > 839
日経225	21886	21889	H L 21,897 > 21,887
DAX	--	--	H L ->
FTSE100	--	--	H L ->
NYダウ	25907	25910	H L ->

各パーツの名称は下記の通りとなります。

銘柄	買気配	売気配	High/Low
日経(20208)	22507	22510	H L ->
NYダウ(20208)	25967	25970	H L ->
日経(20209)	22535	22538	H L ->
NYダウ(20209)	25991	25994	H L ->
日経(2021)	22483	22486	H L 22,497 > 22,487
DAX(2021)	--	--	H L ->
FTSE(2021)	--	--	H L ->
NYダウ(2021)	25926	25929	H L 25,935 > 25,925
金(2021)	17512	17515	H L 17,520 > 17,509
原油(2021)	857	860	H L 852 > 839
日経225	21886	21889	H L 21,897 > 21,887
DAX	--	--	H L ->
FTSE100	--	--	H L ->
NYダウ	25907	25910	H L ->

(1) ヘッダ



① 「戻る」ボタン

遷移前の画面に戻ります。

② タイトル

表示している画面タイトルを表示します。

③ 「ログアウト」ボタン

タップでログアウトします。

④ 「メニュー」ボタン

メニュー画面に遷移します。

(1) レート/注文

・プライス一覧

①

プライス一覧

銘柄	買気配	売気配	High/Low
日経(202008)	22507	22510	H L
NYダウ(202008)	25967	25970	H L
日経(202009)	22535	22538	H L
NYダウ(202009)	25991	25994	H L
日経(2021)	22483	22486	H L 22,497 22,487
DAX(2021)	--	--	H L
FTSE(2021)	--	--	H L
NYダウ(2021)	25926	25929	H L 25,935 25,925
金(2021)	17512	17515	H L 17,520 17,509
原油(2021)	857 [▲]	860 [▲]	H L 852 839
日経225	21886 [▼]	21889 [▼]	H L 21,897 21,887
DAX	--	--	H L
FTSE100	--	--	H L
NYダウ	25907	25910	H L

レート/注文 チャート 建玉/決済 注文照会 ニュース

① プライス一覧

選択した銘柄で「新規/決済注文」画面に遷移します。

銘柄毎の価格情報等をリアルタイムで確認できます。

また買気配/売気配が変動した場合、上下矢印が切り替わります。

*パネルの並び順および表示設定はメニューの取引設定

((12) 取引設定 参照)で行うことができます。

(1) レート/注文 - 新規/決済注文

・ 新規/決済注文画面共通部分

① 銘柄

② 注文種類

③ 取引区分

④ 注文数量

⑤ 建玉数量

⑥ 差引損益

① 銘柄

銘柄を選択します。選択するとチャートエリアの株価指数も連動して選択されます。

② 注文種類

ストリーミング、成行、指値、逆指値、OCO、IFD、IFDOCOから注文種類を選択します。

③ 取引区分

新規、決済、FIFOから取引区分を選択します。

④ 注文数量

注文数量を入力します。

⑤ 建玉数量

選択している銘柄の保有している売買単位の建玉の数量を表示します。

⑥ 差引損益

選択している銘柄の保有している売買単位の建玉の差引損益を表示します。

(1) レート/注文 - 新規/決済注文

・新規/決済注文画面共通部分

① 銘柄: 日経225 (買気配 21571, 売気配 21573, High/Low 21458/21195)

② ストリーミング

③ 取引区分: 新規 (決済, FIFO)

④ 注文数量: 1 枚

⑤ 1 建玉数量: 3

⑥ -14,400 差引損益: 1,302,200

買気配(売注文): 21571
売気配(買注文): 21573



発注可能数量(参考値)

新規発注可能数量

発注可能数量	買	500
	売	500
必要証拠金 (/数量)	買	35,040
	売	35,040

決済発注可能数量

建玉数量	買	7
	売	2
決済可能数量	買	0
	売	0

閉じる

⑦ 発注可能数量

タップすると発注可能数量ダイアログが表示されます。

(1) レート/注文 - 新規/決済注文

・新規/決済注文画面共通部分



⑧ 売買区分

売買を選択します。

⑨ 注文価格

指値または逆指値価格を入力します。

⑩ 有効期限

有効期限を選択します。

DAY : 当日中のみ有効です。

WEEK : 当該週末まで有効です。

GTC : 無期限で発注します。

⑪ 発注可能数量ボタン

発注可能数量画面をダイアログで表示します。

(1) レート/注文 - 新規/決済注文 (ストリーミング注文)

・ 1クリック発注モード



・ 同意チェックボックス



注文する場合は、同意チェック①後に発注ボタンをタップします。

1クリック発注モードは、取引設定画面で表示・非表示の設定が可能です。

1クリック発注モードとした場合は、即座に発注ボタンがタップ可能で表示されているときのチェック済みと同等の状態とみなされます。

(1) レート/注文 - 新規/決済注文 (成行)

・ 注文入力



・ 注文確認



- ① 注文入力機能で「確認する」ボタンをタップすると確認画面が表示されます。
- ② 確認画面で「注文する」ボタンをタップすると注文が発注されます。

(1) レート/注文 - 新規/決済注文 (指値)

・ 注文入力

新規/決済注文

銘柄 買気配 売気配 High/Low
日経225 21578 21580 L 21458 21195

指値

取引区分 新規 決済 FIFO

売 / 買 売 買

注文価格 21,530

発注可能数量

注文数量 1 枚

有効期限 GTC

1 建玉数量 3
-15,100 差引損益 1,304,300

キャンセル 確認する

①

・ 注文確認

注文確認

銘柄 日経225

注文種類 指値

取引区分 新規

売/買 買

注文価格 21,530

注文数量 1 枚

有効期限 GTC

戻る 注文する

②

- ① 注文入力機能で「確認する」ボタンをタップすると確認画面が表示されます。
- ② 確認画面で「注文する」ボタンをタップすると注文が発注されます。

(1) レート/注文 - 新規/決済注文 (逆指値)

・ 注文入力

新規/決済注文

銘柄 日経225 21581 21583 21458 21195

逆指値

取引区分 新規 決済 FIFO

売/買 売 買

注文価格 21,633

注文数量 1 枚

有効期限 GTC

建玉数量 1 3

差引損益 -15,400 1,305,200

キャンセル 確認する

①

・ 注文確認

注文確認

銘柄 日経225

注文種類 逆指値

取引区分 新規

売/買 買

注文価格 21,633

注文数量 1 枚

有効期限 GTC

戻る 注文する

②

- ① 注文入力機能で「確認する」ボタンをタップすると確認画面が表示されます。
- ② 確認画面で「注文する」ボタンをタップすると注文が発注されます。

(1) レート/注文 - 新規/決済注文 (ストップリミット)

・ 注文入力

新規/決済注文

銘柄 日経225 21582 21584 21458 21195

ストップリミット

取引区分 新規 決済 FIFO

売/買 売 買

ストップ価格 21,634

リミット価格 21,534

発注可能数量

注文数量 1 枚

有効期限 GTC

1 建玉数量 3

-15,500 差引損益 1,305,500

キャンセル ① 確認する

・ 注文確認

注文確認

銘柄 日経225

注文種類 ストップリミット

取引区分 新規

売/買 買

ストップ価格 21,634

リミット価格 21,534

注文数量 1 枚

有効期限 GTC

戻る 注文する ②

- ① 注文入力機能で「確認する」ボタンをタップすると確認画面が表示されます。
- ② 確認画面で「注文する」ボタンをタップすると注文が発注されます。

(1) レート/注文 - 新規/決済注文 (OCO)

・ 注文入力

新規/決済注文

銘柄 買気配 売気配 High/Low

日経225 21584 21586 L 21458 21195

OCO

取引区分 新規 決済 FIFO

売/買 売 買

指値価格 21,536

逆指値価格 21,636

発注可能数量

注文数量 1 枚

有効期限 GTC

1 建玉数量 3

-15,700 差引損益 1,306,100

キャンセル ① 確認する

レート/注文 チャート 建玉/決済 注文照会 ニュース

・ 注文確認

注文確認

銘柄 日経225

注文種類 OCO

取引区分 新規

売/買 買

指値価格 21,536

逆指値価格 21,636

注文数量 1 枚

有効期限 GTC

戻る 注文する ②

レート/注文 チャート 建玉/決済 注文照会 ニュース

- ① 注文入力機能で「確認する」ボタンをタップすると確認画面が表示されます。
- ② 確認画面で「注文する」ボタンをタップすると注文が発注されます。

(1) レート/注文 - 新規/決済注文 (IFD)

・ 注文入力



① 注文入力機能で「確認する」ボタンをタップすると確認画面が表示されます。

(1) レート/注文 - 新規/決済注文 (IFD)

・ 注文確認

注文確認	
銘柄	日経225
注文種類	IFD
注文数量	1 枚
1次注文(新規)	買
条件	指値
注文価格	23,440
有効期限	GTC
2次注文(決済)	売
条件	指値
注文価格	23,490
有効期限	GTC

戻る 注文する

①

レート/注文 チャート 建玉/決済 注文照会 ニュース

① 確認画面で「注文する」ボタンを
タップすると注文が発注されます。

(1) レート/注文 - 新規/決済注文 (IFDOCO)

・ 注文入力

新規/決済注文

銘柄 買気配 売気配 High/Low

日経225 21587 21589 21458 21195

IFDOCO

発注可能数量

注文数量 1 枚

1次注文 売 買

条件 成行 指値 逆指値

注文価格 21,539

有効期限 GTC

2次注文 売

指値価格 21,589

逆指値価格 21,489

レート/注文 チャート 建玉/決済 注文照会 ニュース

2次注文 売

指値価格 21,589

逆指値価格 21,489

有効期限 GTC

1 建玉数量 3

-16,000 差引損益 1,307,000

キャンセル ① 確認する

レート/注文 チャート 建玉/決済 注文照会 ニュース

① 注文入力機能で「確認する」ボタンをタップすると確認画面が表示されます。

(1) レート/注文 - 新規/決済注文 (IFDOCO)

・ 注文確認

銘柄	日経225
注文種類	IFDOCO
注文数量	1 枚
1次注文(新規)	買
条件	指値
注文価格	23,470
有効期限	GTC
2次注文(決済)	売
指値価格	23,520
逆指値価格	23,420
有効期限	GTC

戻る 注文する

①

レート/注文 チャート 建玉/決済 注文照会 ニュース

① ダイアログで「注文する」ボタンを
タップすると注文が発注されます。

(2) チャート

・チャート



① 銘柄

描画するチャートの銘柄を選択します。

② 足種

Tick、1分足、5分足、15分足、30分足、1時間足、日足、週足、月足

③ チャートタイプ

ローソク足、ライン、平均足、カギ足、ポイントアンドフィギュア (P&F)

④ 売買

MM買気配、MM売気配、現在値、MM仲値

⑤ チャート設定

クリックするとチャート設定/保存画面に遷移します。

⑥ チャートスコープ

描画するチャートの期間を選択します。

⑦ チャート

設定に合わせチャート、テクニカルなど表示します。

(2) チャート

・チャート 設定/保存



- ① お気に入り 保存/呼び出し
チャートヘッダで設定した状態を保存、呼び出しする機能です。
- ② チャート基本設定
ツールチップ、グリッドなどの設定変更を行うチャートの基本設定や、チャートタイプ、チャートモードの設定画面へ移行します。

- ③ チャートテクニカル設定
各種テクニカルの設定画面へ移行します。

- ④ テクニカル表示ON/OFF
チャートに描画するテクニカルを選択します。オシレータ系は同時に選択できる数に限りがあります。

[テクニカル系]

移動平均線、指数平滑移動平均線、ボリンジャーバンド、一目均衡表、エンベロップ、パラボリック

[オシレータ系]

MACD、RSI、ストキャスティクス、RCI、モメンタム、移動平均乖離率、強弱レシオ、サイコロジカルライン

- ⑤ 初期状態に戻すボタン
全てのチャート設定を初期状態に戻します

(3) 建玉/決済

・ 建玉照会

建玉照会

④

⑤ 更新 全銘柄 ▼ 売買 ▼ 建玉サマリー

総差引損益 (表示建玉合計 | 円換算) **2,359,392**

銘柄 売/買	建玉数量 (決済注文中)	約定価格 差引損益
日経225 買	1 (0)	22,480 -225,300
日経225 買	1 (1)	21,900 -167,300
日経225 買	② 1 (0)	③ 20,100 12,000
日経225 買	1 (0)	20,110 11,000
日経225 売	1 (0)	22,620 239,300
日経225	1 (0)	22,610 238,300

レート/注文 | チャート | 建玉/決済 | 注文照会 | ニュース

① 決済注文

建玉指定決済注文画面を表示します。

決済可能な建玉が存在しない場合、非活性となります。

② 成行決済

指定の建玉を成行で決済します。

決済可能な建玉が存在しない場合、非活性となります。

③ 建玉整理

クリックすることで建玉整理画面に遷移します。

決済可能な建玉が存在しない場合、非活性となります。

④ 建玉サマリーに切替

クリックすることで建玉サマリー画面に遷移します。

⑤ 更新

クリックすることで建玉照会画面が更新されます。

(3) 建玉/決済

・ 建玉指定決済 (決済注文)

①

決済注文

建玉情報

銘柄	日経225
新規約定価格	21,430
建玉数量	1枚 (決済可能数量1枚)

注文種類 指値

売 / 買 売

注文価格 21,473

注文数量 1 枚

有効期限 DAY

概算損益 : 4,300

キャンセル ② 確認する

レート/注文 チャート 建玉/決済 注文照会 ニュース



注文確認

建玉情報

銘柄	日経225
新規約定価格	21,430
建玉数量	1枚 (決済可能数量1枚)

注文種類 指値

売/買 売

注文価格 21,473

注文数量 1枚

有効期限 DAY

概算損益 : 4,300

戻る 注文する ③

レート/注文 チャート 建玉/決済 注文照会 ニュース

① 注文種類

注文種類を選択すると、各種類毎の表示に切り替わる。

【選択項目】

(ストリーミング、成行、指値、逆指値、ストップリミット、OCO)

② 確認するボタン

タップすると注文確認画面に切り替わります。

③ 注文するボタン

タップすると発注します。

(3) 建玉/決済

・建玉整理(入力)

< 建玉整理
☰

新規建玉内容

銘柄	日経225	売買	買
建玉数量	1	決済可能数量	1
整理数量	0	約定価格	21,430
差引損益			-200

決済建玉内容

銘柄	日経225	売買	売
建玉数量	1	決済可能数量	1
整理数量	<input type="text" value="0"/>	約定価格	21,428
差引損益			0

キャンセル ①
確認する

レート/注文
チャート
建玉/決済
注文照会
ニュース



・建玉整理(確認)

< 建玉整理(確認)
☰

新規建玉内容

銘柄	日経225	売買	買
建玉数量	1	決済可能数量	1
整理数量	1	約定価格	21,430
差引損益			-200

決済建玉内容

銘柄	日経225	売買	売
建玉数量	1	決済可能数量	1
整理数量	1	約定価格	21,428
差引損益			0

戻る ②
建玉整理

レート/注文
チャート
建玉/決済
注文照会
ニュース

① 確認するボタン

タップすると建玉整理確認画面に切り替わります。

② 建玉整理ボタン

タップすると建玉整理を実行します。

(3) 建玉/決済

・ 建玉サマリー

銘柄	売/買	建玉数量 平均約定価格 差引損益	
日経225	買	4 21,147 -369,600	① 一括成行決済
	売	4 22,362 854,200	一括成行決済
DAX	買	2 12,275 -395,900	一括成行決済
	売	1 12,145 183,300	
FTSE100	買	4 250 2,087,392	一括成行決済
	売	- - 0	

② 一括建玉決済

レート/注文 チャート 建玉/決済 注文照会 ニュース

① 一括成行決済

指定の銘柄、売買単位のすべての建玉を成行で決済します。

保有中の建玉が無い、またはすべて決済注文済みの場合は非表示になります。

② 一括建玉決済

すべての建玉を一括で成行で決済します。

保有中の建玉が無い、またはすべて決済注文済みの場合は非活性になります。

(4) 注文照会

・ 注文照会

注文照会

更新 全銘柄 ▼ 売買 ▼ 一括取消

銘柄 売/買 取引区分	注文種類 価格1 有効期限	注文数量 価格2	状態 FIFO
FTSE100	IFD指値	2	受付済
1次・買	7,900	-	-
新規	GTC		
訂正		取消	
FTSE100	IFD指値	2	待機中
2次・買	7,950	-	-
決済	GTC		
訂正		決済対象建玉	取消
日経225	OCO	1	受付済
買	20,430	20,530	-
新規	GTC		
訂正		取消	
日経225	指値	1	受付済
買	20,430	-	-
新規	GTC		
訂正		取消	
日経225	成行	1	受付済

レート/注文 チャート 建玉/決済 注文照会 ニュース

① 一括取消

注文中の有効注文を全て取り消します。

取消可能な注文が存在しない場合は非表示となります。

表示内容が「銘柄」または「売買」でフィルタリングされていない場合は非活性となります。

② 取消

指定した注文を取り消します。

注文が取消不可能な場合は非活性となります。

③ 訂正

注文訂正画面へ遷移します。

注文が訂正不可能な場合は非活性となります。

④ 決済対象建玉

取引区分が「決済」の注文にのみボタンが表示されます。

決済対象建玉情報ダイアログを表示します。

⑤ 更新

クリックすることで注文照会画面が更新されます。

※注文照会には有効注文のみ表示されます。
成立・取消された注文は表示されません。

(4) 注文照会

・ 注文照会 (注文訂正)

①

注文訂正

決済対象建玉

銘柄 日経225

注文種類 指値

売/買 売

取引区分 決済

注文価格 22,000

注文数量 1 枚

有効期限 GTC

キャンセル 確認する

②

レート/注文 チャート 建玉/決済 注文照会 ニュース



訂正確認

銘柄 日経225

注文種類 指値

売/買 売

取引区分 決済

注文価格 22,000

注文数量 1

有効期限 GTC

戻る 訂正する

③

レート/注文 チャート 建玉/決済 注文照会 ニュース

① 決済対象建玉ボタン

クリックで決済対象建玉情報ダイアログを表示します。

② 確認するボタン

クリックで訂正確認画面に遷移します。

③ 訂正するボタン

クリックで訂正します。

(4) 注文照会

・決済対象建玉情報ダイアログ

決済対象建玉情報	
約定日時	2019/01/24 19:18:43
建玉数量	2
決済可能数量	0
約定価格	15,132
前日清算価格	1
評価価格	21,427
評価損益	1,259,000
未決済金利相当額	0
未決済配当相当額	0
差引損益	1,259,000

① 閉じる

① 閉じる

タップすることで「決済対象建玉情報」ダイアログを閉じます。

(5) ニュース

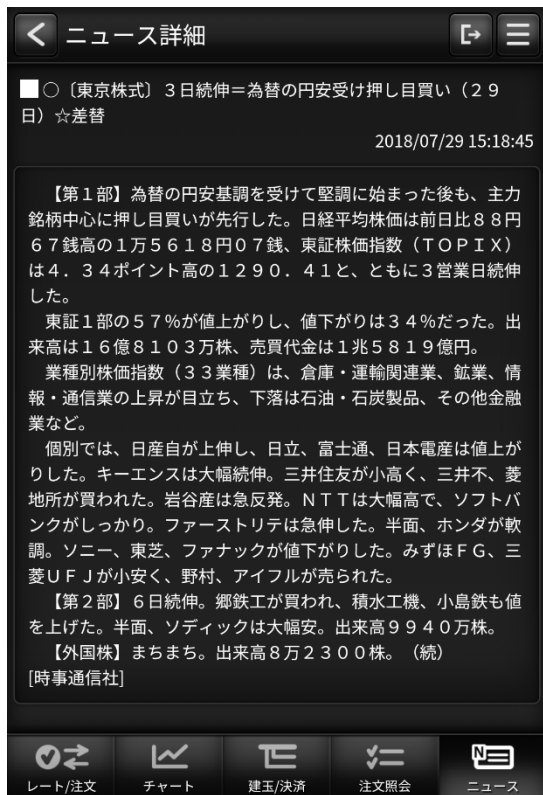

- ① 更新
ニュースの一覧を更新します。
- ② ニュース詳細
ニュース一覧の行をクリックするとニュース詳細へ遷移します。

(1) メニュー



- ① 「取引履歴照会」画面へ遷移します。
- ② 「証拠金状況照会」画面へ遷移します。
- ③ 「出金依頼」画面を別タブで表示します。
- ④ 「金利・配当相当額一覧」画面を別タブで表示します。
- ⑤ 「入出金照会」画面へ遷移します。
- ⑥ 「お知らせ」画面へ遷移します。
- ⑦ 「お客さま別お知らせ」画面へ遷移します。
- ⑧ 「取引所お知らせ」画面へ遷移します。
- ⑨ 「指定レートメール」画面へ遷移します。
- ⑩ 「メール通知設定」画面へ遷移します。
- ⑪ 「取引設定」画面へ遷移します。
- ⑫ 「銘柄詳細情報」画面へ遷移します。
- ⑬ 「価格データ」画面へ遷移します。
- ⑭ 当社ウェブサイトのヘルプページを別タブで表示します。
- ⑮ ログアウトします。

(2) 取引履歴照会

・取引履歴照会

銘柄 売/買 注文種類	取引区分 状態	注文数量 約定価格 差引損益
日経225 売 指値	決済 注文済	1 -> -
日経225 売 成行	新規 約定済	1 21,428 > -
日経225 買 成行	新規 約定済	1 21,430 > -
NYダウ 売 成行	決済 約定済	1 26,012 > 38,000
FTSE100 売 成行	決済 約定済	1 5,300 > 182,900
DAX 売 成行	決済 約定済	2(1) 9,280 > 179,400
DAX 売 成行	決済 約定済	2(1) 9,061 > 201,300
日経225 売 成行	決済 失効	1 -> -
NYダウ 売	決済	1

Bottom navigation bar: レート/注文 (Rate/Order), チャート (Chart), 建玉/決済 (Open Orders/Settlement), 注文照会 (Order Inquiry), ニュース (News)

① 検索条件入力

検索条件入力画面に遷移します。

② 取引履歴一覧

一覧の履歴行をタップすることで「取引履歴詳細」画面に遷移します。

また、一覧の注文数量のみ、取引内容が「分割約定」だった場合は
注文数量の横に「 () 」が表示され約定数量が表示されます。

③ 注文数量

押下時、ヘルプダイアログを表示します。

・注文数量ヘルプダイアログ



(2) 取引履歴照会

・取引履歴照会・検索条件

取引履歴・検索条件

① 以下の条件で検索する

注文日 2019/03/26 ~ 2019/04/02

約定日 ~

銘柄 すべて

取引区分 すべて

注文方法 すべて

売/買 すべて

状態 すべて

レート/注文 チャート 建玉/決済 注文照会 ニュース

① 取引履歴・検索条件

検索したい項目を絞り込みます。

「以下の条件で検索する」ボタンをタップすることで「取引履歴照会」画面に検索結果が反映されます。

(2) 取引履歴照会

・取引履歴詳細

← 取引履歴詳細 → ☰

① 取引履歴一覧に戻る

銘柄	日経225
売/買	売
取引区分	決済
状態	約定済
注文数量	1
約定数量	1
注文方法	通常
注文種類1	成行
注文価格1	-
注文種類2	-
注文価格2	-
約定価格	22,050
売買損益	4,000
金利・配当相当額	200
差引損益	4,200

☑ ↺
レート/注文
📈
チャート
⌘
建玉/決済
☒
注文照会
📰
ニュース

注文日時	2019/04/02 16:01:02
注文訂正日時	-
注文取消日時	-
約定番号	1909200000143303
注文番号	1909200000040303

②

決済対象

☑ ↺
レート/注文
📈
チャート
⌘
建玉/決済
☒
注文照会
📰
ニュース

① 取引履歴一覧に戻るボタン

タップすることで「取引履歴照会」画面へ遷移します。

② 決済対象ボタン

明細が決済注文で約定済である場合、「決済対象」ボタンが表示されます。
タップすることで「決済対象」画面へ遷移します。

(2) 取引履歴照会

・取引履歴(決済対象)



取引履歴詳細に戻る

銘柄	日経225
売/買	買
取引区分	新規
約定数量	1
約定価格	22,010
手数料(税込)	972
約定日時	2019/03/12 11:46:10
約定番号	1907100000018803

レート/注文 チャート 建玉/決済 注文照会 ニュース

① 取引履歴詳細に戻るボタン

タップすることで「取引履歴詳細」画面へ遷移します。

(3) 証拠金状況照会

①

2020/08/03 14:01:31 更新

証拠金余力	4,164,269 円
証拠金ステータス	適正
現在のレバレッジ	2.18 倍
証拠金維持率	567.50 %
有効証拠金額	5,055,009 円
証拠金不足額	0 円
総必要証拠金額	890,740 円
維持証拠金額	890,740 円
発注可能額	937,390 円
出金可能額	937,390 円
ブレアラート基準額	1,336,110 円
アラート基準額	1,068,888 円
ロスカット基準額	890,740 円
年間損益	1,418,780 円

有効証拠金額 5,055,009 円

=

証拠金預託額	1,828,130 円
+	
受渡予定額	0 円
+	
出金依頼額	0 円
+	
評価損益	

レート/注文 チャート 建玉/決済 注文照会 ニュース

2020/08/03 14:01:31 更新

+	
受渡予定額	0 円
+	
出金依頼額	0 円
+	
評価損益	3,209,560 円
+	
金利・配当相当額累計	17,319 円

証拠金維持率 567.50 %

出金可能額 937,390 円

計算式

- ・証拠金余力
= 有効証拠金額 - 維持証拠金額
- ・証拠金維持率
= (有効証拠金額 ÷ 維持証拠金額) × 100
- ・出金可能額
= 現金予定残高 - 総必要証拠金額 - 出金依頼額 + [評価損益 + 金利・配当相当額累計] ※
※ 評価損益 + 金利・配当相当額累計がマイナスの場合のみ加算されます。

レート/注文 チャート 建玉/決済 注文照会 ニュース

① 更新

口座情報の表示を最新にします。
ボタン横に更新日時を表示します。

(3) 証拠金状況照会

2019/04/04 16:21:02 更新

金利・配当相当額累計 0円

証拠金維持率 -%

出金可能額 97,450円

①

計算式
 ・証拠金余力
 = 有効証拠金額 - 維持証拠金
 ・証拠金維持率
 = (有効証拠金額 ÷ 維持証拠金) × 100
 ・出金可能額
 = 現金予定残高 - 注文必要証拠金 - 出金依頼額 + [評価損益 + 金利・配当相当額累計] ※
 ※評価損益 + 金利・配当相当額累計がマイナスの場合のみ加算されます。

レート/注文 チャート 建玉/決済 注文照会 ニュース

証拠金維持率 -%

=

有効証拠金 97,450円

÷

維持証拠金 0円

① エクスパンド
 「>」をタップすると各内訳が表示されます。

出金可能額 97,450円

=

現金予定残高 97,450円

内訳 2019/04/04 97,450円

+

評価損益+金利・配当相当額累計 0円

内訳 評価損益合計 0円
 金利・配当相当額累計 0円

-

注文必要証拠金 0円

-

出金依頼額 0円

(4) 出金依頼

出金依頼 (入力)

出金依頼額を入力し、「確認する」ボタンをクリックしてください。

出金可能額 0 円

出金指定 取引所CFD(株365)口座からお客様銀行口座への出金依頼

出金依頼額 円

① 確認する



出金依頼 (確認)

下記の内容をご確認のうえ、「出金依頼」ボタンを押してください。

出金可能額 97,450 円

出金指定 取引所CFD(株365)口座からお客様銀行口座への出金依頼

出金予定日 2019/04/05

出金依頼額 1,000 円

戻る 出金依頼

②

レート/注文 チャート 建玉/決済 注文照会 ニュース

① 確認するボタン

タップで確認画面に切り替わります。

② 出金依頼ボタン

タップで登録金融機関口座への出金指示を行います。

(5) 金利・配当相当額一覧

金利・配当相当額一覧

① 日経225 2019年03月

取引日 受渡日	売	買	日数	清算価額
2019/03/01 2019/03/05	-100	100	1	24,989
2019/03/04 2019/03/06	-100	100	1	21,970
2019/03/05 2019/03/07	-100	100	1	24,990
2019/03/06 2019/03/08	-100	100	3	22,000
2019/03/07 2019/03/11	-100	100	1	22,000
2019/03/08 2019/03/12	-100	100	1	24,989
2019/03/11 2019/03/13	-100	100	1	21,970
2019/03/12 2019/03/14	-100	100	1	21,970
2019/03/13 2019/03/15	-100	100	3	21,970
2019/03/14	-100	100	1	21,970

レート/注文 チャート 建玉/決済 注文照会 ニュース

① 金利・配当相当額一覧・検索条件
検索したい項目を絞り込めます。

(6) 入出金照会

・ 入出金照会

① 検索条件入力

② 証拠金状況照会

受渡日	入出金区分	金額
2019/03/29	出金	-1,000
2019/03/18	決済消費税	-64
2019/03/18	決済手数料	-800
2019/03/18	配当相当額	200
2019/03/18	金利相当額	0
2019/03/18	売買損益	4,000
2019/03/18	決済消費税	-64
2019/03/18	決済手数料	-800
2019/03/18	配当相当額	-260
2019/03/18	金利相当額	-318
2019/03/18	売買損益	-2,500

⑤ 取消

④

レート/注文 チャート 建玉/決済 注文照会 ニュース

③ 検索

受付日 2019/03/26 ~ 2019/04/02

受渡日 ~

入出金区分 すべて

状態 すべて

レート/注文 チャート 建玉/決済 注文照会 ニュース

① 検索条件入力

検索条件入力画面に遷移します。

② 証拠金状況照会

「証拠金状況照会」画面に遷移します。

③ 入出金照会・検索条件

検索したい項目を絞り込めます。

「以下の条件で検索する」ボタンをタップすることで「入出金照会」画面へ遷移します。

④ 履歴をタップ

一覧の履歴行をタップすることで「入出金詳細」画面に遷移します。

⑤ 取消

一覧の取消ボタンをタップすることで「出金取消」画面に遷移します。

(6) 入出金照会

・ 入出金詳細



受付日時	2019/03/14 11:39:26
受渡日	2019/03/18
入出金区分	金利相当額
金額	0
状態	処理済
入出金完了日時	2019/03/15 14:13:09
入出金番号	1907300000100803
事由	-

① 入出金照会に戻るボタン

タップすることで「入出金照会」画面へ遷移します。

(6) 入出金照会

・ 出金依頼取消

出金依頼取消(確認)	
入出金番号	1909800000000203
受付日時	2019/04/05 18:25:26
受渡日	2019/04/09
出金元口座	くりっく株365
状態	受付済
金額	100円
事由	-

① 出金取消

② 戻る

レート/注文 チャート 建玉/決済 注文照会 ニュース

① 出金取消ボタン

タップで取消を実行します。

② 戻るボタン

タップすることで「入出金照会」画面へ遷移します。

(7) お知らせ

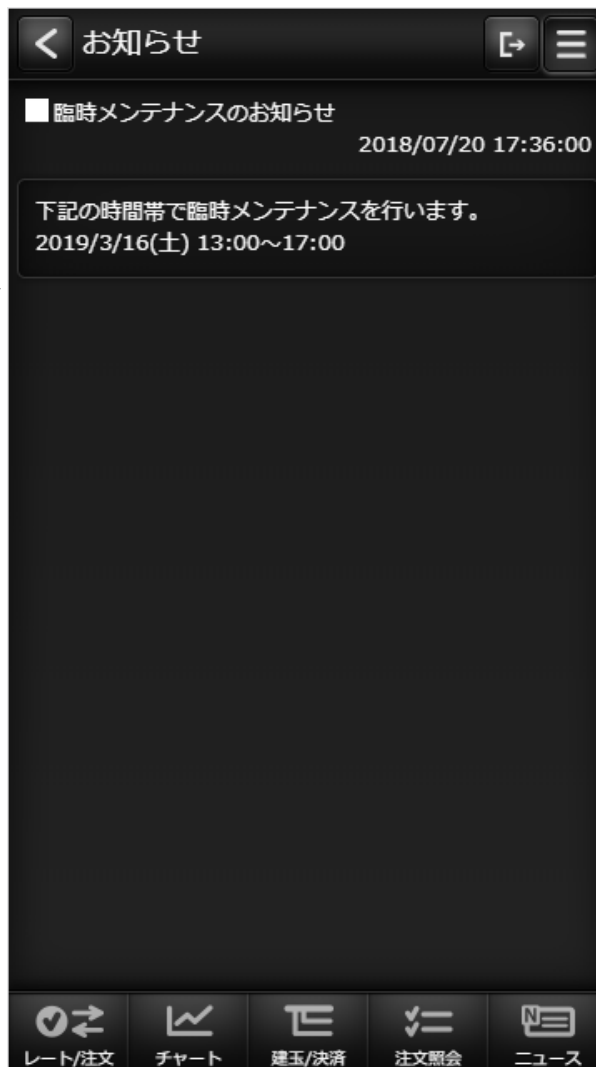

(8) お客様別お知らせ

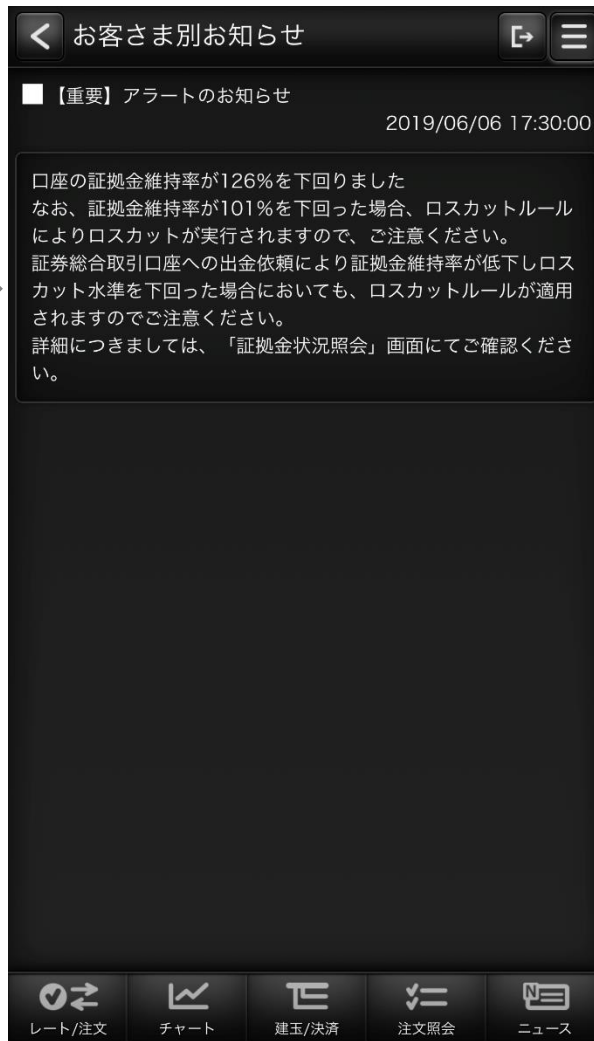

① お知らせ行をタップ

一覧のお知らせ行をタップすることで
「お客様別お知らせ・詳細」画面に
遷移します。

(9) 緊急なお知らせ

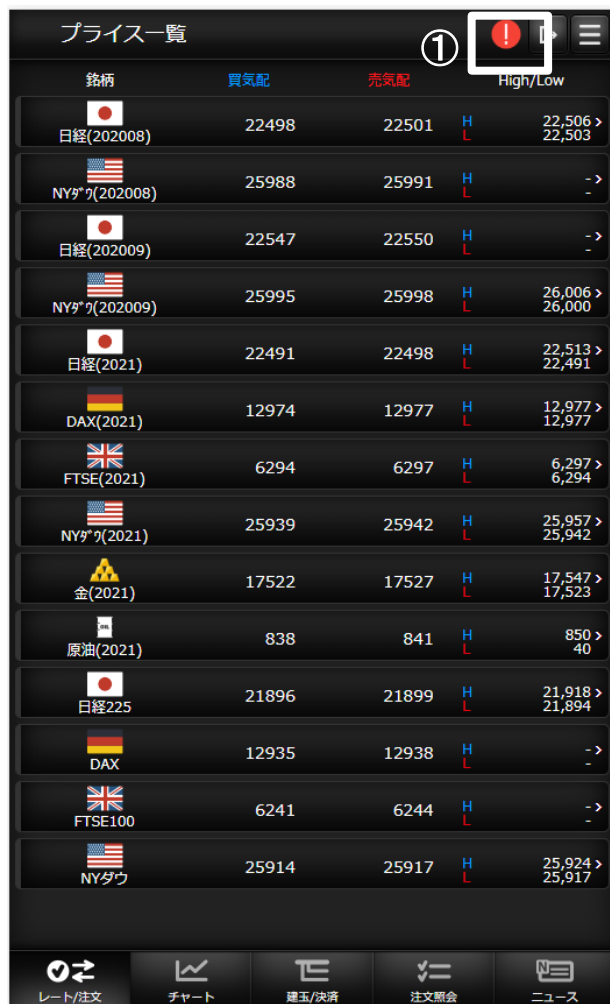

銘柄	買気配	売気配	High/Low
日経(202008)	22498	22501	H L 22,506 > 22,503
NYダウ(202008)	25988	25991	H L - > -
日経(202009)	22547	22550	H L - > -
NYダウ(202009)	25995	25998	H L 26,006 > 26,000
日経(2021)	22491	22498	H L 22,513 > 22,491
DAX(2021)	12974	12977	H L 12,977 > 12,977
FTSE(2021)	6294	6297	H L 6,297 > 6,294
NYダウ(2021)	25939	25942	H L 25,957 > 25,942
金(2021)	17522	17527	H L 17,547 > 17,523
原油(2021)	838	841	H L 850 > 40
日経225	21896	21899	H L 21,918 > 21,894
DAX	12935	12938	H L - > -
FTSE100	6241	6244	H L - > -
NYダウ	25914	25917	H L 25,924 > 25,917

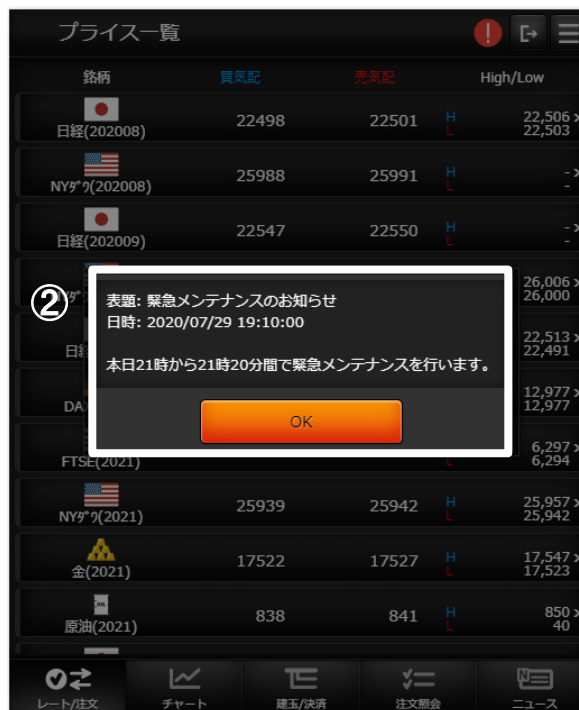

銘柄	買気配	売気配	High/Low
日経(202008)	22498	22501	H L 22,506 > 22,503
NYダウ(202008)	25988	25991	H L - > -
日経(202009)	22547	22550	H L - > -
NYダウ(202009)	25995	25998	H L 26,006 > 26,000
日経(2021)	22491	22498	H L 22,513 > 22,491
DAX(2021)	12974	12977	H L 12,977 > 12,977
FTSE(2021)	6294	6297	H L 6,297 > 6,294
NYダウ(2021)	25939	25942	H L 25,957 > 25,942
金(2021)	17522	17527	H L 17,547 > 17,523
原油(2021)	838	841	H L 850 > 40

表題: 緊急メンテナンスのお知らせ
 日時: 2020/07/29 19:10:00
 本日21時から21時20分間で緊急メンテナンスを行います。

OK

- ① 「緊急なお知らせ」マークをタップ
マークをタップすることで「緊急な
お知らせ」画面に遷移します。
- ② 緊急なお知らせのポップアップが
表示されます。

(10) 取引所お知らせ

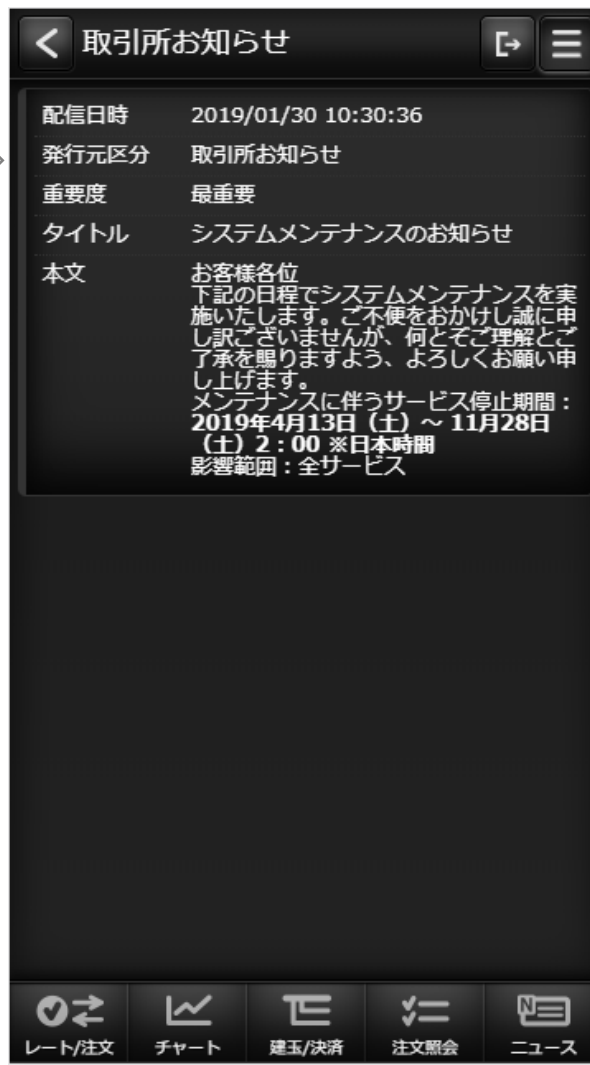
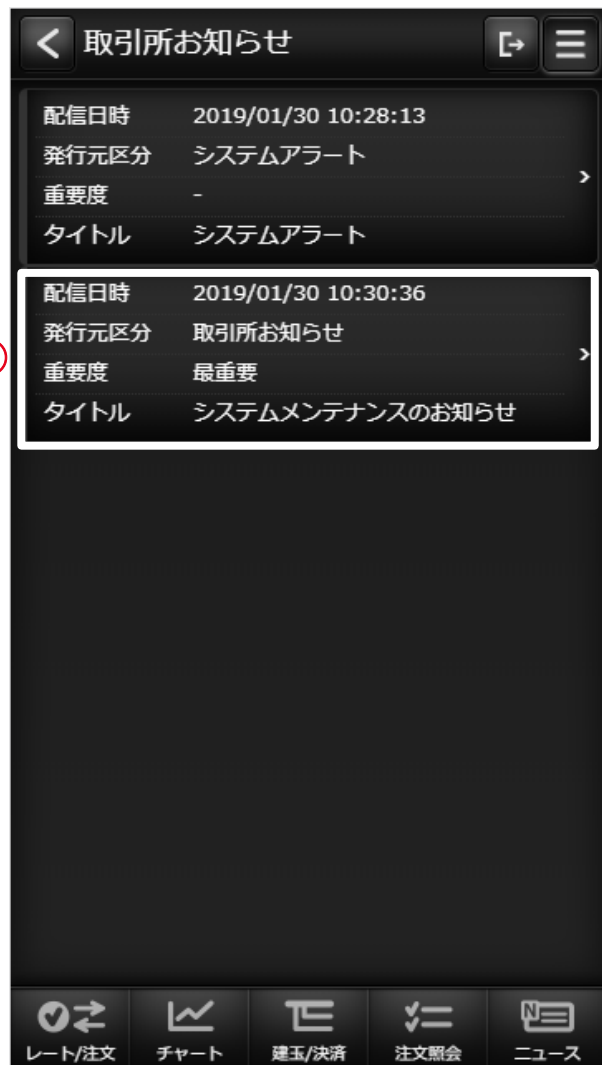

① お知らせ行をタップ
一覧のお知らせ行をタップすることで
「取引所お知らせ・詳細」画面に
遷移します。

(11) 指定レートメール



① メール送信先

指定レートメールの送信先を選択します。「送信先設定を更新する」ボタンをクリックすると設定されます。

② 「×」ボタン

送信条件が設定されている場合に表示されます。タップすると該当の送信条件が削除されます。

③ 訂正、再設定、新規設定ボタン

指定レートメール送信条件設定画面に遷移します。

④ 指定レートメール送信条件設定画面

送信条件を入力して「上記の内容で設定する」ボタンをクリックすると送信条件が登録されます。

(12) メール通知設定

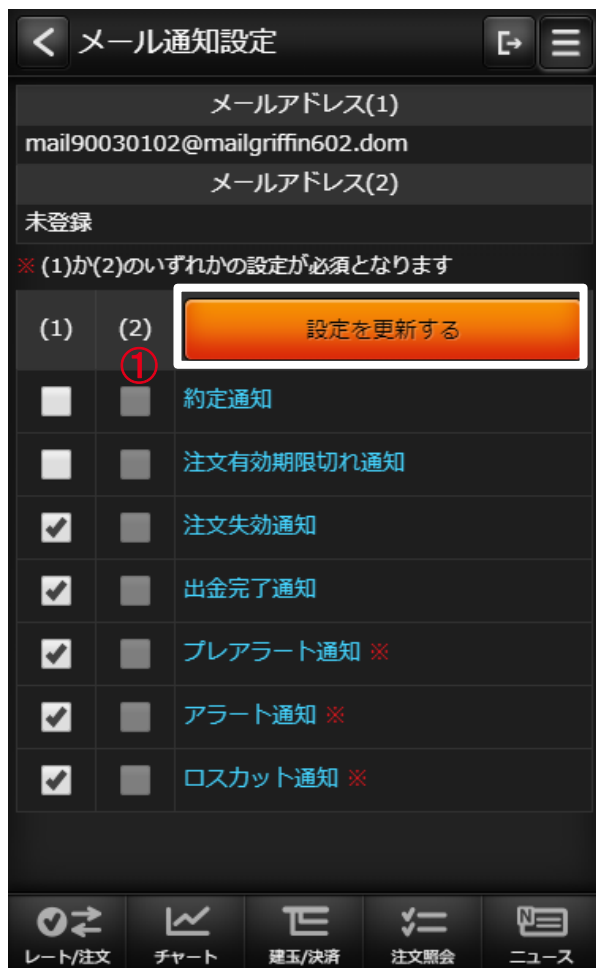

① 各種配信設定

配信してほしいメールにチェックして、設定を更新するボタンをタップすることで通知設定が更新されます。

(13) 取引設定

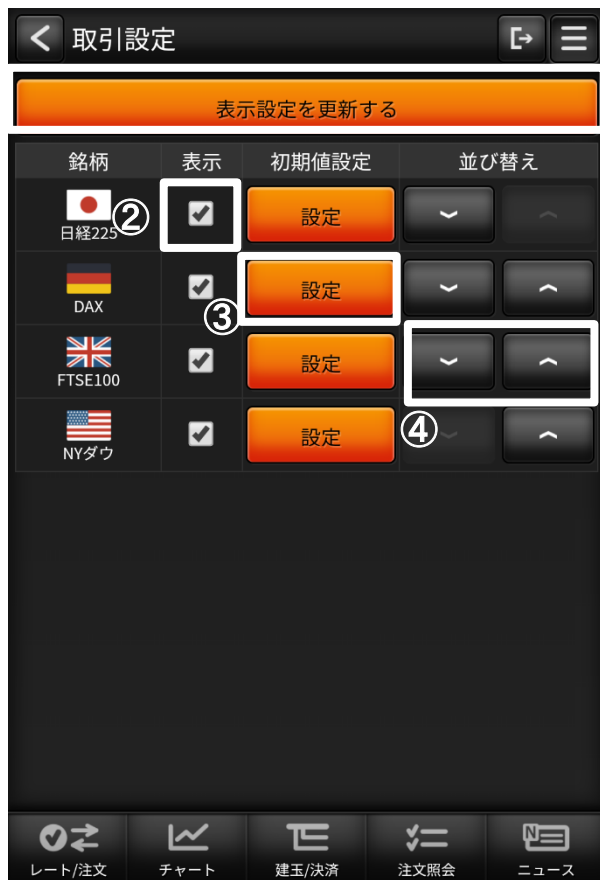

- ① 表示設定を更新する
タップすることで「取引設定」画面内の各種設定内容を保存します。
- ② 表示チェックボックス
プライスボードに銘柄の表示、非表示を設定します。
- ③ 設定ボタン
初期値設定画面へ遷移します。
- ④ 並び替え
プライスボードの銘柄の並び順を設定します。
- ⑤ 取引設定を更新
タップすることで「初期値設定」画面内の取引機能に関する各種初期値設定を保存します。

(14) 銘柄詳細情報

・くりっく株365で取り扱っている銘柄の情報を表示します。

取扱商品 取引最終日 リセット日	取引単位 刻み値 発注上限数値	注文受付可能幅 発注証拠金 証拠金所要額
日経225	100	1000
2021/03/11	1	100,000
2021/03/12	500	153,330
DAX	100	1000
2021/03/18	1	60,000
2021/03/22	200	98,920
FTSE100	100	1000
2021/03/18	1	40,000
2021/03/22	200	48,180
NYダウ	100	1000
2021/03/18	1	110,010
2021/03/22	200	208,080
日経(2021)	100	1000
2021/12/09	1	48,640
2021/12/10	500	153,330
DAX(2021)	100	1000
2021/12/16	1	28,030
2021/12/20	200	98,920
FTSE(2021)	100	1000
2021/12/16	1	26,000
2021/12/20	200	27,000
NYダウ(2021)	10	1000
2021/12/16	1	47,590
2021/12/20	2,000	20,910
金(2021)	100	1000
2021/12/16	1	28,500
2021/12/20	200	28,000
原油(2021)	100	500
2021/12/16	1	15,000
2021/12/20	200	15,000

(15) 価格データ

①

価格データ

検索条件入力

取引日 銘柄	始値 終値	高値 安値 出来高
2019/04/03 日経225	24,991 22,000	24,991 21,970 1,787
2019/04/03 DAX	11,000 11,600	11,904 10,980 197
2019/04/03 FTSE100	- -	- 0
2019/04/03 NYダウ	24,602 24,500	25,403 24,475 1,257
2019/04/02 日経225	22,260 22,000	24,000 21,970 12,207
2019/04/02 DAX	10,980 12,042	12,042 10,980 695
2019/04/02 FTSE100	- -	- 0
2019/04/02 NYダウ	24,801 24,500	25,403 24,475 174
2019/04/01	22,000	23,880

レート/注文 チャート 建玉/決済 注文照会 ニュース

②

価格データ・検索条件

以下の条件で検索する

対象日付 ~

銘柄

レート/注文 チャート 建玉/決済 注文照会 ニュース

① 検索条件入力

検索条件入力画面に遷移します。

② 価格データ・検索条件

検索したい項目を絞り込みます。

「以下の条件で検索する」ボタンを
タップすることで「価格データ」画面へ
遷移します。

(1) ランドスケープモード

ランドスケープモード時はチャートを拡大して表示します。

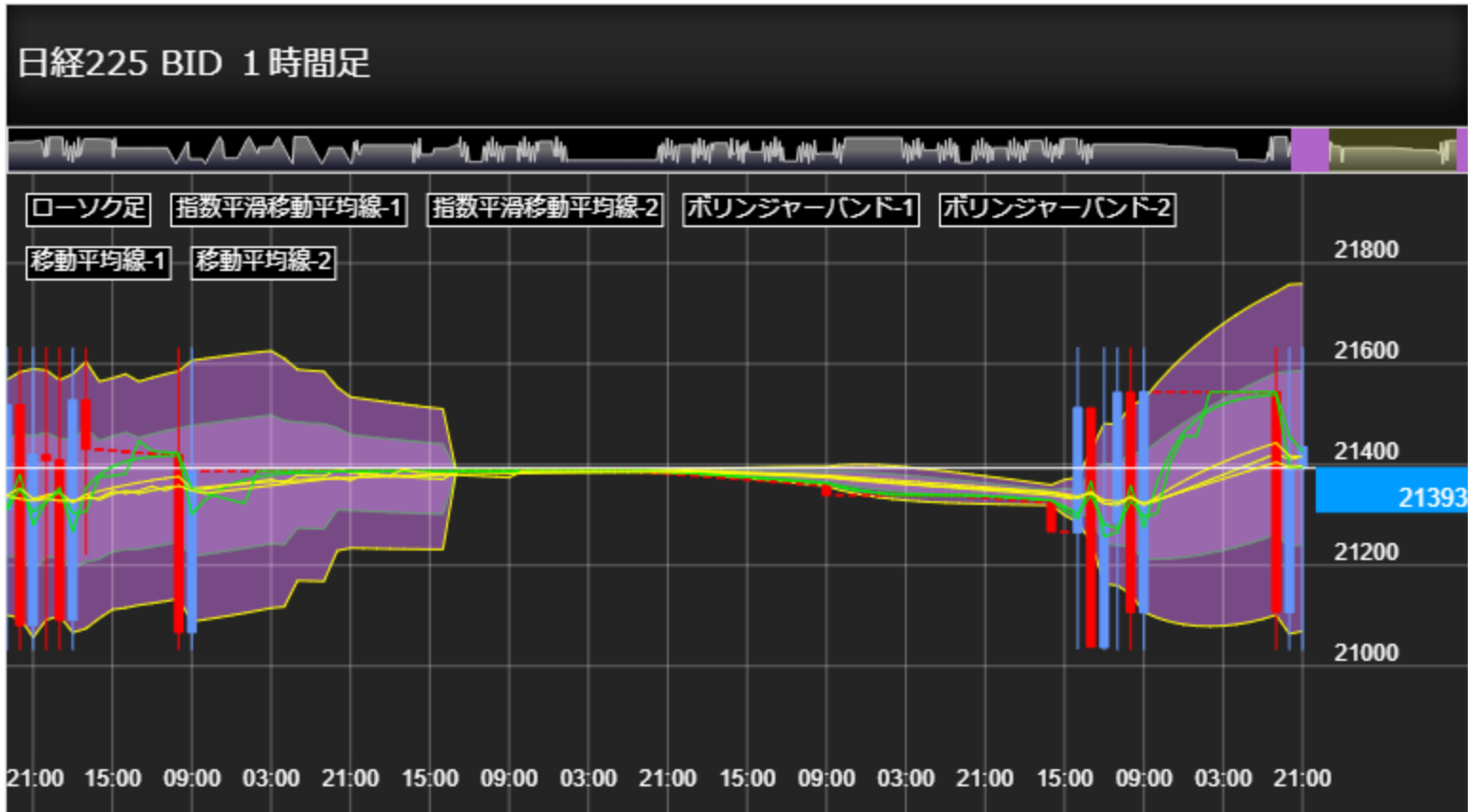

(2) スワイプ操作

グローバルメニュー内の画面を表示しているときには横スワイプ操作でのペインの表示の切替を行います。

各ペインからの左右スワイプによる画面遷移ができます。

※iOSは左スワイプのみ表示切替可能となります。

【プライス一覧】

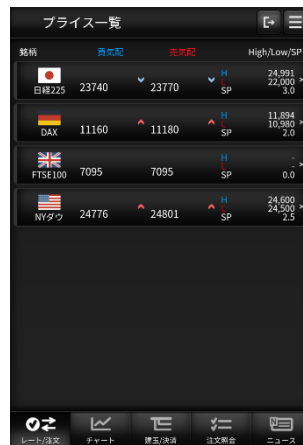

【チャート】



スワイプ操作での画面切替

【ニュース】



【注文照会】



【建玉照会】



(3) ソフトウェアキーボード



入力欄では専用のソフトウェアキーボードが表示されます。

選択した項目の名称①がソフトウェアキーボードに表示され、矢印キーをタップすると対象の項目に反映されます。